



Dokumentation for Bygningens indretning §196-§198.

§ 196

Bygninger skal projekteres og udføres, så der under hensyn til deres anvendelse opnås tilfredsstillende forhold med hensyn til sikkerhed, sundhed, funktionalitet og anvendelse for brugerne samt under hensyn til rengøring og vedligeholdelse.

§ 199

Boliger skal projekteres og udføres, så boligen som helhed samt de enkelte rum har en hensigtsmæssig størrelse og udformning under hensyn til anvendelsen. Opfyldelse heraf skal dokumenteres i en indretningsplan, møbleringsplan eller lignende.

§ 200

En bolig skal ud over et eller flere beboelsesrum have køkken, bade- og wc-rum.

§ 201

Kollegie-, ungdoms- og institutionsboliger og lignende kan indrettes med flere værelser, hvor flere beboere er fælles om køkken-, bade- og wc-faciliteter. Indretning af de fælles faciliteter skal ske under hensyn til antallet af beboere i boligen.

§ 202

I køkkener skal der være plads til, at køkkenarbejde kan foregå på en hensigtsmæssig og betryggende måde. Kravet kan opfyldes ved, at:

1) Der ud for arbejdspladser og opbevaringspladser er en fri afstand på mindst 1,10 m.

2) I rum med skråt loft kan kravet opfyldes med en fri højde på mindst 2,10 m ved forkant af arbejdspladser og opbevaringspladser.

§ 203

For boliger på under 50 m² kan køkken indrettes som kogeniche.

§ 204

I fritliggende enfamiliehuse, etageboliger, boliger i rækkehuse og dobbelthuse mv. skal der indrettes mindst et wc-rum i adgangsetagen, der har en hensigtsmæssig

størrelse og indretning, således at der sikres tilstrækkelig fri afstand foran håndvask og wc. Wc-rum skal have håndvask.

§ 205

Beboelsesrum og køkken skal have en loftshøjde, der tilgodeser, at der er tilstrækkeligt dagslys i rummet. Loftshøjden skal fastsættes i forhold til boligens rumdybder, rumstørrelser og vinduers placering.

§ 206

Gulvet i beboelsesrum og køkken må ikke ligge lavere end det naturlige terræn udenfor. Ved særlige terrænforhold kan der ses bort fra dette krav, hvis gulvet ligger over terræn langs mindst en vinduesvæg.

§ 207

Boligens døre skal have en hensigtsmæssig bredde i forhold til boligens indretning.

§ 208

Døre til vindfang, forstuer, gange, beboelsesrum, køkken, bade- og wc-rum i boligens adgangsetage skal have en fri passagebredde på mindst 0,77 m.

§ 209

Vindfang, forstuer, gange og lignende skal have en fri bredde på mindst 1,0 m.

§ 210

Hvis der er døre eller skabsdøre i siderne af gangarealet, skal gangarealet være mindst 1,30 m i bredden.

§ 211

Der kan etableres en eller flere hemse, hvis de har et gulvareal på højst 4,5 m², så de ikke kan betragtes som en indskudt etage. Det er en betingelse, at en hems står i åben forbindelse med det rum, den er indbygget i.

§ 212

I tilknytning til etageboliger og sammenbyggede enfamiliehuse skal der etableres et tilstrækkeligt og aflukket areal til opbevaring af større brugsgenstande, f.eks. cykler, barnevogne og rollatorer.

§ 213



I eller i tilknytning til etageboliger og sammenbyggede enfamiliehuse skal der under hensyn til indeklimaet etableres faciliteter til vask og tørring af tøj.

§ 214 - § 220

Indretning af offentligt tilgængelige bygninger

§ 214

Offentligt tilgængelige bygninger skal indrettes, så de enkelte rum har en størrelse og udformning, der sikrer, at de funktioner og aktiviteter, der skal foregå i bygningen, kan foregå funktionelt og sikkert.

Stk. 2. På etager, hvor der etableres offentligt tilgængelige wc-rum, skal der indrettes mindst ét wc-rum, der overholder følgende krav:

- 1) Der skal være niveaufri adgang frem til wc-rum.*
- 2) Den fri passagebredde i dør til wc-rum skal være mindst 0,77 m.*
- 3) Håndvask og wc skal placeres over et hjørne på hver sin sammenstødende væg, så håndvask kan nås af person siddende på wc'et.*
- 4) Der skal være en fri afstand på mindst 0,90 m ved den side af wc'et, der vender bort fra håndvask. Væggen ved siden af wc'et, der vender bort fra håndvasken, skal friholdes fra fastmonteret inventar.*
- 5) Der skal være et frit manøvreareal med en diameter på 1,5 m foran wc'et og fri af dørens opslagsareal.*
- 6) Toiletsæde skal placeres i en højde på 0,48 m.*
- 7) Der skal være opklappelige armstøtter i en højde på 0,80 m på begge sider af wc'et.*
- 8) Håndvask skal placeres i en højde på ca. 0,80 m med afløb under vask trukket tilbage.*

§ 215

Mindst ét wc-rum, der er indrettet i henhold til § 214, skal placeres i stueetagen eller andre etager med adgang via elevator, lift eller lignende.



§ 216

Wc-rum omfattet af § 214 skal ved ombygning indrettes, så det kan benyttes af alle brugere af bygningen. Mindst et wc-rum, der er indrettet efter § 214, skal indrettes i stueetagen eller andre etager med adgang via elevator, lift eller lignende.

§ 217

I bygninger med forsamlingslokaler skal installationer projekteres og udføres under hensyn til bygningens tekniske muligheder, så personer med behov for tekniske hjælpemidler, som eksempelvis teleslynger, ved egen hjælp kan deltage i aktiviteter i bygningen.

§ 218

I forsamlingslokaler, herunder rum, der er indrettet til fællesaktiviteter såsom koncerter, foredrag og anden underholdning, skal der være fast installation af teleslyngeanlæg eller lignende installationer på minimum samme niveau som teleslyngeanlæg.

Stk. 2. De nævnte forsamlingslokaler omfatter forsamlingshuse, kirker, biografteater, biblioteker, aulaer og koncertsale samt mødelokaler, der er offentligt tilgængelige for publikum.

§ 219

Almindelige undervisningslokaler i folkeskoler og mødelokaler i kontorbyggeri er ikke omfattet af § 218.

§ 220

I offentligt tilgængelige lokaler og anlæg med fastmonterede publikumspladser skal der afsættes pladser, der sikrer adgang for personer med særlige pladsbehov, eksempelvis kørestolsbrugere.

§ 221 - § 227

Indretning af bygninger med arbejdspladser

§ 221

I bygninger, hvori der indrettes arbejdspladser, skal rummene indrettes i forhold til størrelse, dagslys, rumhøjde og rumindhold, så rummet i forhold til dets anvendelse



og det antal personer, der forventes at arbejde i det, er dimensioneret, så der tages højde for sikkerhed, sundhed og funktionalitet i rummet.

§ 222

På arbejdspladser skal der indrettes wc-rum, baderum og udenomsrum. Rummene skal opfylde følgende betingelser:

- 1) Adgang fra arbejds- og opholdsrum til wc-rum skal ske gennem et forrum.*
- 2) Wc-rum eller forrum hertil skal forsynes med håndvask.*
- 3) Forrum kan være fælles for flere wc-rum.*
- 4) Antallet af wc'er skal tilpasses antallet af beskæftigede.*

§ 223

På de etager i en bygning, hvor der indrettes offentligt tilgængelige wc-rum til brug for andre end de beskæftigede i bygningen, samt i kontor- og administrationsbygninger, skal der indrettes mindst ét wc-rum, der opfylder følgende krav:

- 1) Der skal være niveaufri adgang frem til wc-rum.*
- 2) Den fri passagebredde i dør til wc-rum skal være mindst 0,77 m.*
- 3) Håndvask og wc skal placeres over et hjørne på hver sin sammenstødende væg, så håndvask kan nås af person siddende på wc'et.*
- 4) Der skal være en fri afstand på mindst 0,90 m ved den side af wc'et, der vender bort fra håndvask. Væggen ved siden af wc'et, der vender bort fra håndvasken, skal friholdes fra fastmonteret inventar.*
- 5) Der skal være et frit manøvreareal med en diameter på 1,5 m foran wc'et og fri af dørens opslagsareal.*
- 6) Toiletsæde skal placeres i en højde på 0,48 m.*
- 7) Der skal være opklappelige armstøtter i en højde på 0,80 m på begge sider af wc'et.*
- 8) Håndvask skal placeres i en højde på ca. 0,80 m, med afløb under vask trukket tilbage.*

§ 224

Ved ombygning skal wc-rum omfattet af § 223 indrettes, så det kan benyttes af brugerne af bygningen. Mindst ét wc-rum, der er omfattet af § 223, skal indrettes i stueetagen eller andre etager med adgang via elevator, lift eller lignende.

§ 225

Hvor etablering af spiserum er påkrævet på grund af arbejdets art, skal spiserummet placeres hensigtsmæssigt i forhold til arbejdspladserne. Følgende skal være opfyldt:

- 1) Spiserum må ikke have direkte adgang til wc-rum eller forrum til wc-rum.*
- 2) Spiserum skal forsynes med vask og kogeindretning og vinduer med udsyn til omgivelserne.*

§ 226

Hvor der i forbindelse med arbejdsrum skal etableres baderum, skal antallet af brusepladser tilpasses antallet af de beskæftigede. Der skal indrettes omklædningsrum i forbindelse med baderum.

§ 227

Ved snavset og sundhedsfarligt arbejde i en erhvervsvirksomhed skal der etableres et passende antal frit tilgængelige håndvaske.

§ 228 - § 231

Indretning af normalklasserum

§ 228

Arealet og rumindhold af normalklasserum i skoler og lignende samt af opholdsrum i daginstitutioner for pasning af børn skal være passende i forhold til antallet af børn og ansatte i institutionen.

§ 229

Opholdsrum i skoler og daginstitutioner skal have:

- 1) Et frit gulvareal på mindst 3 m² pr. barn i vuggestuer og 2 m² pr. barn i børnehaver.*
- 2) Et rumindhold på mindst 6 m³ pr. person i normalklasserum i skoler og lignende.*

§ 230



Ved beregning af rumindholdet medregnes kun de dele af rummet, hvor det under hensyn til loftshøjden er tilladt at indrette arbejdspladser. Den del af rummet, der ligger mere end 4,0 m over gulvet, medregnes ikke ved beregningen. Ved beregningen skal der tages hensyn til, om rumindholdet indskrænkes væsentligt af maskiner, inventar og oplagrede genstande mv.

§ 231

Gulvet i opholdsrum i dag- og døgninstitutioner og i normalklasserum i skoler og lignende må ikke være placeret lavere end terræn. Ved særlige terrænforhold kan der ses bort fra dette krav, hvis gulvet er placeret over terræn langs med mindst én vinduesvæg.

Personsikkerhed ved brug af glas i bygninger

Vinduer og døre:

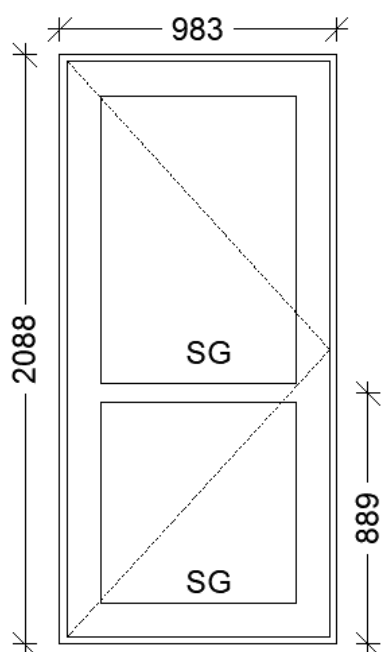

Facadedør: Udadgående
Bundstykke: 25 mm Alu
SG: 3 lags energi sikkerhedsglas
SG: 3 lags energi sikkerhedsglas

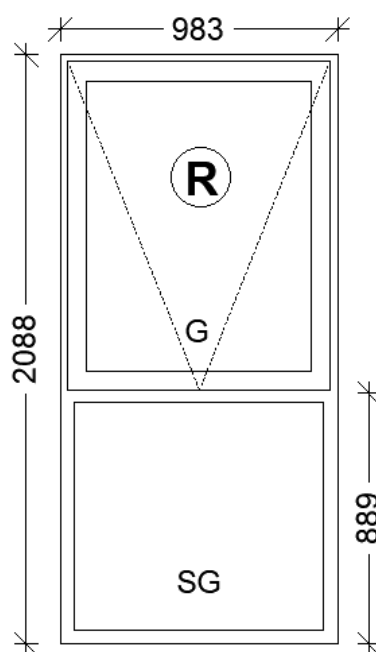

Vindue: Topstyret
G: 3 lags energi
SG: 3 lags energi sikkerhedsglas
R: Redningsåbning



Figur 2

Vinduer og glasydervægge mod overvejende gående trafik langs ydervæggen, f.eks. fortove og stier. I rum med mange mennesker, kan der anvendes sikkerhedsglas i inderste lag glas

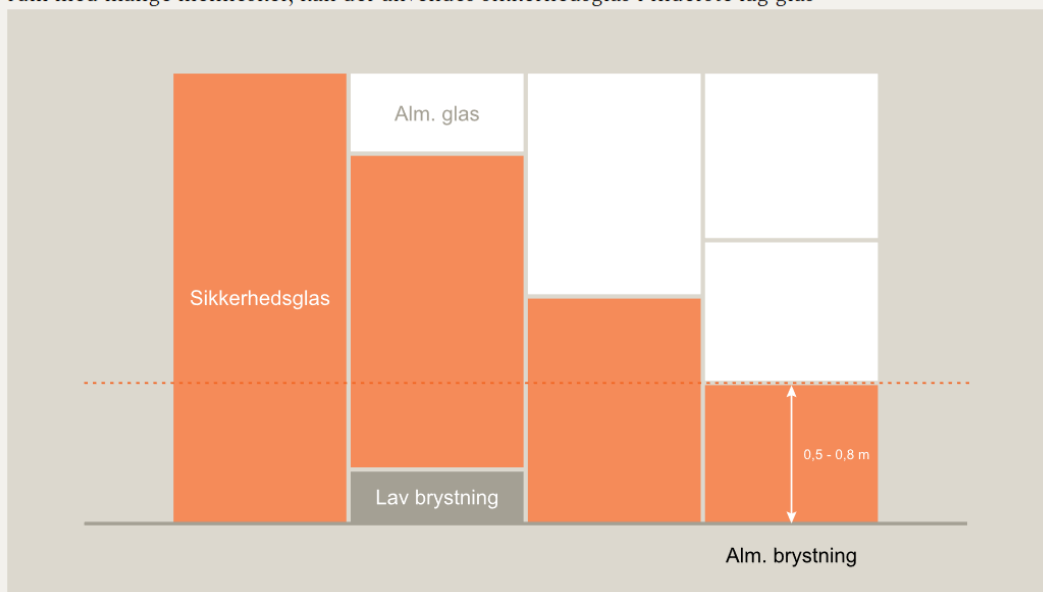

Glaspartier i skillevægge:

Glaspartier i skillevægge med brystning > 80 cm udføres af almindeligt glas.

Fuldglasvægge og -døre udføres af sikkerhedsglas.

Indretning af handicптоilet:

Handicптоilet indrettes iht. *Dansk Handicap Forbund Huskeliste for handicптоiletter*

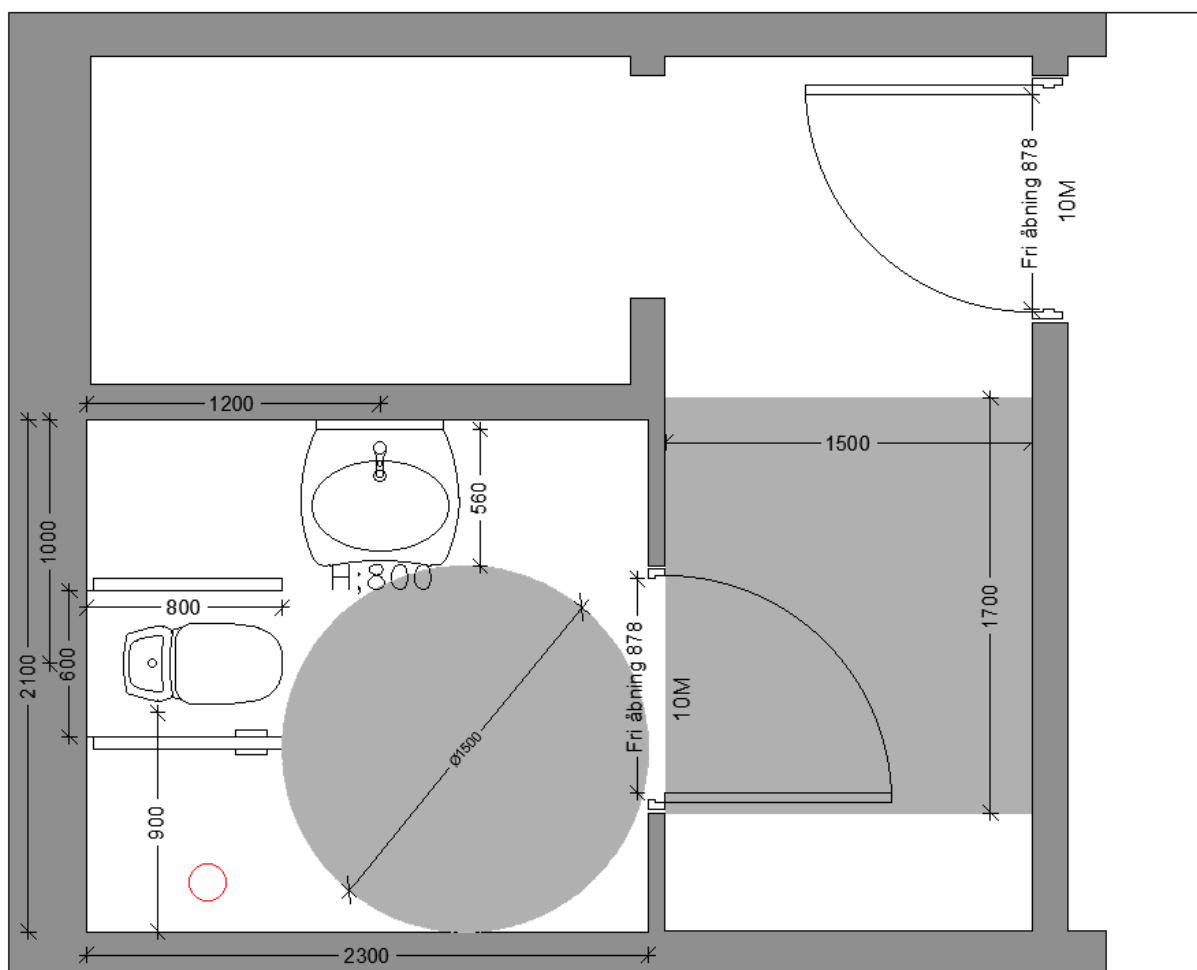

Noter:
Handicaptolet højde 480 mm.
Armstøtter, opklappelig, højde 800 mm.
Skridhæmmende vinylgulvbelægning uden niveauspring.
2 stk knager 1100 og 1600 mm over gulv.

Følgende vejledninger fra Arbejdstilsynet følges ligeledes:

For kontorer:

At-Vejledning Arbejdsstedets indretning – A.1.11 Arbejdsrum på faste arbejdssteder Juni 2007

At-Vejledning Arbejdsstedets indretning – A.1.13 Velfærdsforanstaltninger på faste arbejdssteder August 2005

At-Vejledning A. 1.2-1 om indeklima marts 2018

At-Vejledning Arbejdsstedets indretning – A.1.12 Temperatur på faste arbejdssteder

At-Vejledning A.1.16 Akustik i arbejdsrum December 2008

At-Vejledning A.1.5-1 om kunstig belysning Februar 2002

Bilag: Plantegning, snittegning, facader, beskrivelse